

## LAMPIRAN

### Lampiran 1 Surat Ijin Penelitian

	<b>PEMERINTAH KOTA MALANG</b> <b>DINAS KESEHATAN</b> Jl. Simpan L.A. Sucipto No. 45 ☎ (0341) 406878 Fax. (0341) 406879 www.dinkes.malangkota.go.id e-mail : dinkes@malangkota.go.id MALANG Kode Pos : 65124
Nomor : 072/667 /35.73.402/2023	Malang, 01 SEP 2023
Sifat : Biasa	Kepada
Lampiran : -	Yth. Kepala Puskesmas Mulyorejo
Perihal : Ijin penelitian	Di MALANG

Dengan ini diberitahukan bahwa Mahasiswa politeknik kesehatan kementerian kesehatan Malang tersebut di bawah ini :

NO	NAMA	NIM
1.	Tessalonica Ananda Hardani	P17111203035

Akan melaksanakan penelitian, mulai tanggal 10 September s/d 10 Oktober 2023 dengan judul: pengaruh pendampingan gizi terhadap tingkat konsumsi energi dan protein, serta kenaikan berat badan balita gizi kurang usia 12-59 bulan di Kelurahan Karangbesuki di wilayah kerja Puskesmas Mulyorejo Kota Malang

Sehubungan dengan hal tersebut, dimohon Saudara untuk membantu memberikan data atau informasi yang diperlukan. Mahasiswa yang telah selesai melaksanakan penelitian wajib melaporkan kepada Kepala Dinas Kesehatan Kota Malang.

Demikian untuk mendapatkan perhatian.

a.n. KEPALA DINAS KESEHATAN  
KOTA MALANG  
Sekretaris,

  
dr. UMAR USMAN

Pembina  
NIP. 19691111 199903 1 007

Lampiran 2 Form Inform Consent

**INFORMED CONSENT**

**(PERNYATAAN PERSETUJUAN MENGIKUTI PENELITIAN)**

Saya yang bertandatangan di bawah ini:

Nama ibu : REVA DYA SUWISTOWATI  
Nama balita : SYAKIR REZHAN NAMDAMA  
Alamat : JL. CANDI II NO. 188 Gg. Hura Indah RT 03 RW 02  
Nomor HP : 082133875001

Telah mendapat keterangan secara rinci dan jelas mengenai :

1. Penelitian yang berjudul "Pengaruh Pendampingan Gizi Terhadap Tingkat Konsumsi Energi dan Protein serta Kenaikan Berat Badan Balita Gizi Kurang 12-59 Bulan di Kelurahan Karangbesuki, Kecamatan Sukun, Kota Malang"
2. Penjelasan, prosedur penelitian, manfaat penelitian, kerahasiaan, keikhlasan dan rujukan.

Responden yang bersedia mengikuti penelitian berhak mengajukan pertanyaan mengenai segala sesuatu yang berhubungan dengan penelitian. Oleh karena itu saya (~~Setuju/Tidak Setuju~~)\* secara sukarela menjadi responden dalam penelitian tanpa terpaksa. Demikian pernyataan ini saya buat dengan sebenar-benarnya tanpa tekanan dari pihak manapun.

\*) Coret salah satu

Peneliti



Tesselonica Ananda Hardani

Malang, 26 September 2023

Responden Penelitian

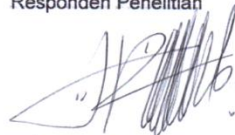

REVA DYA SUWISTOWATI  
(.....)

Lampiran 3 Form Food Recall 24 jam

FORMULIR FOOD RECALL 24 JAM

Kode : K7

Nama Responden : M. Affandi Prawiro

Umur/Jenis Kelamin : 3 tahun / Laki-laki

Kondisi saat wawancara : Biasa / Hajatan / Hari Raya / Puasa / Sakit / Diit

Waktu Makan	Nama Makanan	Bahan Makanan		
		Jenis	Jumlah	
			URT	Gram
Pagi	Nasi Ayam goreng	Beras giling putih Daging ayam bagian paha Minyak goreng	1/2 ctg 1 ptg 1 sdt	75 30 5
Selingan				
Siang	Nasi Sayur bayam Tahu goreng	Beras giling putih Bayam segar Tahu Minyak goreng	1/2 ctg 2 ctg sayur 1 ptg 1 sdt	75 100 50 5
Selingan				
Malam	Nasi Sayur bayam Tahu goreng	Beras giling putih Bayam segar Tahu Minyak goreng	1/2 ctg 2 ctg sayur 1 ptg 1 sdt	75 100 50 5
Selingan				

Lampiran 4 Form Etik Penelitian



Kementerian Kesehatan  
Poltekkes Malang  
KOMISI ETIK PENELITIAN KESEHATAN  
Jalan Besar Ijen Nomor 77 C Malang  
(0341) 566075  
komisietik@poltekkes-malang.ac.id

KE TERANG-AN LAYAK ETIK  
DESCRIPTION OF ETHICAL APPROVAL  
"ETHICAL APPROVAL"

No.DP.04.03/F.XXI.31/0537/2024

Protokol penelitian versi 2 yang diusulkan oleh :  
*The research protocol proposed by*

Peneliti utama : Tesselonica Ananda Hardani  
*Principal In Investigator*

Nama Institusi : Poltekkes Kemenkes Malang  
*Name of the Institution*

Dengan judul:  
*Title*

"Pengaruh Pendampingan Gizi terhadap Tingkat Konsumsi Energi dan Protein serta Kenaikan Berat Badan Balita Gizi Kurang 12-59 Bulan di Kelurahan Karangbesuki, Kecamatan Sukun, Kota Malang"

*"The Effect of Nutritional Assistance on Energy and Protein Consumption Levels and Weight Gain in Wasting Toddlers 12-59 Months in Karangbesuki Village, Sukun District, Malang City"*

Dinyatakan layak etik sesuai 7 (tujuh) Standar WHO 2011, yaitu 1) Nilai Sosial, 2) Nilai Ilmiah, 3) Pemerataan Beban dan Manfaat, 4) Risiko, 5) Bujukan/Eksploitasi, 6) Kerahasiaan dan Privacy, dan 7) Persetujuan Setelah Penjelasan, yang merujuk pada Pedoman CIOMS 2016. Hal ini seperti yang ditunjukkan oleh terpenuhinya indikator setiap standar.

*Declared to be ethically appropriate in accordance to 7 (seven) WHO 2011 Standards, 1) Social Values, 2) Scientific Values, 3) Equitable Assessment and Benefits, 4) Risks, 5) Persuasion/Exploitation, 6) Confidentiality and Privacy, and 7) Informed Consent, referring to the 2016 CIOMS Guidelines. This is as indicated by the fulfillment of the indicators of each standard.*

Pernyataan Laik Etik ini berlaku selama kurun waktu tanggal 31 Mei 2024 sampai dengan tanggal 31 Mei 2025.

*This declaration of ethics applies during the period May 31, 2024 until May 31, 2025.*



May 31, 2024  
Professor and Chairperson,



Dr. Susi Milwati, S.Kp., M.Pd.

Lampiran 5 Langkah-Langkah Konseling

NO	WAKTU (menit)	LANGKAH	KETERANGAN
1	5	Membangun dasar-dasar konseling	Membuka pendampingan gizi dengan menyapa responden dengan penuh ramah-tamah, perkenalan, dan kemudian menjelaskan maksud dan tujuan kedatangan
2	5	Menggali permasalahan	Melakukan wawancara seperti riwayat makan dan riwayat personal responden untuk mengidentifikasi masalah dan faktor-faktor yang menyebabkan terjadinya masalah
3.	5	Menegakkan diagnosis	Menentukan masalah gizi yang dihadapi responden (problem), menentukan etiologi (penyebab masalah), menentukan tanda dan gejala masalah tersebut
4	30	Rencana intervensi gizi	Melakukan pendampingan sesi intensif dengan memberikan sebuah penjelasan/matero edukasi untuk mengatasi masalah dan memberikan berbagai alternatif yang dapat dipilih oleh responden yang diikuti dengan pre-test dan post-test untuk melihat sejauh mana responden dapat memahami
5	5	Memperoleh komitmen	Memperoleh kesepakatan bersama responden yang digunakan dalam melaksanakan preskripsi diet dan aturan lainnya dengan memberikan pemahaman, dukungan, motivasi, dan membangun rasa percaya diri responden untuk melakukan perubahan yang sesuai anjuran dan disepakati bersama
6	10	Monitoring dan Evaluasi	Monitoring dan evaluasi dilakukan pada pendampingan terakhir untuk mengetahui pelaksanaan intervensi yang dilakukan dengan 4 hal yaitu: 1) Monitoring perkembangan, meliputi pemahaman dan ketaatan responden 2) Mengukur hasil, yang dapat dilihat dari perubahan fisik dan perubahan pola makan balita. 3) Evaluasi hasil guna mengetahui keberhasilan program pendampingan gizi dengan metode konseling 4) Dokumentasi monitoring dan Monitoring dan evaluasi dilakukan pada pendampingan terakhir untuk

			<p>mengetahui pelaksanaan intervensi yang dilakukan dengan 4 hal yaitu:</p> <ol style="list-style-type: none"> <li>1) Monitoring perkembangan, meliputi pemahaman dan ketaatan responden</li> <li>2) Mengukur hasil, yang dapat dilihat dari perubahan fisik dan perubahan pola makan balita.</li> <li>3) Evaluasi hasil guna mengetahui keberhasilan program pendampingan gizi dengan metode konseling</li> <li>4) Dokumentasi monitoring dan</li> </ol>
7	5	Mengakhiri proses konseling (terminasi)	Memberikan kesimpulan akhir konseling kemudian berpamitan.



# PEDOMAN PENDAMPINGAN ASUHAN GIZI ANAK BALITA



\_\_\_\_\_  
\_\_\_\_\_  
**BUKU PEMILIK**



## **TIM PENYUSUN**

Bastianus Doddy Riyadi, SKM., MM.

Hasan Aroni, SKM, MPH.

I Dewa Nyoman Supariasa, MPS.

I Nengah Tanu Komalyana, DCN., SE., M.Kes., RD.

Juin Hadisuyitno, SST., M. Kes.

Sugeng Iwan Setyobudi, STP, M.Kes.

Tapriadi, SKM., M.Pd.

Aliyah Nabilah Setya Febriyani

Amalya Kartika Hapsari

Anak Agung Istri Oktaviani D

Dewi Sofianilati

Reny Seftiani

Tessalonica Ananda Hardani





## KATA PENGANTAR

Puji syukur penulis panjatkan kehadirat Tuhan YME yang telah memberikan kesempatan dan hidayah-Nya sehingga penulis dapat menyelesaikan Buku Pedoman Pendampingan Gizi untuk ibu yang memiliki balita dengan masalah gizi kurang (*Wasting*).

Buku Pedoman Pendampingan Gizi ini berisi tentang gizi kurang, pola asuh, dan praktik ibu dalam pemberian makan balita, angka kecukupan gizi balita serta contoh makanan, resep dan menu bagi balita, yang bertujuan untuk meningkatkan pengetahuan dan sikap ibu dalam pemberian makan dan memperbaiki tingkat konsumsi balita. Buku Pedoman Pendampingan Gizi ini ditujukan kepada ibu balita gizi kurang.

Penulis menyadari bahwa Buku Pedoman Pendampingan Gizi ini perlu diperbaiki lagi. Dan tak lupa ucapan terima kasih kepada semua pihak yang telah membantu terselesainya Buku Pedoman Pendampingan Gizi. Semoga dapat mengambil manfaat dari Buku Pedoman Pendampingan Gizi ini.

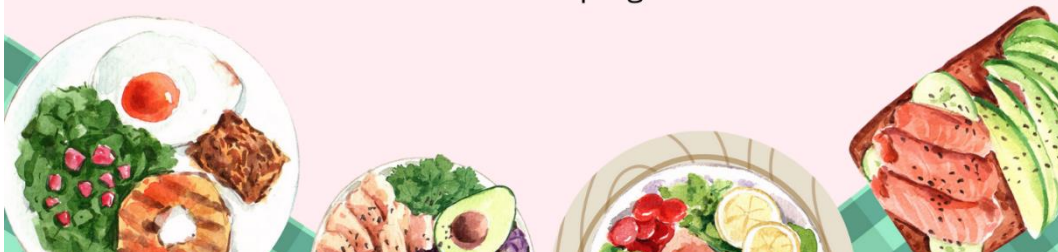



# DAFTAR ISI

Pengertian Gizi Kurang.....	1
Penyebab Gizi Kurang.....	3
Dampak Gizi Kurang.....	4
Upaya Pencegahan Gizi Kurang.....	5
Pengukuran Antropometri Anak.....	7
Alur Deteksi Dini Gizi Buruk.....	8
Pengertian Gizi Seimbang .....	9
Kebutuhan Gizi Balita.....	15
Asupan Zat Gizi.....	17
Pola Pemberian Makan.....	25
Form Monitoring.....	30



# **PENDAMPINGAN GIZI**

**Pendampingan gizi adalah kegiatan dukungan dan layanan bagi keluarga agar dapat mencegah dan mengatasi masalah gizi anggota keluarganya. Pendampingan dilakukan dengan cara memberikan perhatian, menyampaikan pesan, menyemangati, mengajak, memberikan pemikiran atau solusi, menyampaikan layanan atau bantuan, memberikan nasihat, merujuk, menggerakkan dan bekerja sama.**

**Pendampingan gizi dilaksanakan dengan prinsip-prinsip :**

- Pemberdayaan keluarga atau pendamping berperan sebagai bagian dari keluarga dan masyarakat yang didampingi.**
- Melibatkan keluarga atau masyarakat secara aktif.**
- Tenaga pendamping hanya berperan sebagai fasilitator.**

# MASALAH GIZI KURANG



Gizi kurang disebabkan karena tubuh tidak mendapatkan asupan zat gizi yang cukup dalam jangka waktu tertentu, pada balita akan mempengaruhi pertumbuhan dan perkembangan.

## Contoh Masalah Gizi Kurang Pada Balita



**Stunting  
(Balita Pendek)**



**WASTing  
(Balita  
Kurus/sangat  
kurus)**



**GIZI BURUK**



**UNDERWEIGHT**



**KWASHIORKOR DAN  
MARASMUS**



**ANEMIA**



**(GAKI)  
GANGGUAN AKIBAT  
KEKURANGAN  
IODIUM**

# GIZI KURANG



GIZI KURANG

Tinggi  
Badan



Berat  
Badan



Gizi kurang adalah status gizi yang didasarkan pada indeks Berat Badan menurut Panjang Badan (BB/PB) atau Berat Badan menurut Tinggi Badan (BB/TB) pada  $-3$  SD s/d  $<-2$  SD (*wasted*) dan  $<-3$  SD (*Severely wasted*).



## CIRI - CIRI ANAK YANG BERISIKO GIZI KURANG atau GIZI BURUK :

- Status gizi usia 6 - 59 bulan menurut BB/PB atau BB/TB yaitu  $<-3$  SD s/d  $<-2$  SD (*wasted*) dan  $<-3$  SD (*Severely wasted*).
- LILA antara 11,5 cm s/d  $<12,5$  cm untuk usia 12 - 59 bulan.
- Terdapat Pitting edema pada kedua punggung kakinya
- Anak terlihat kurus
- Mudah terserang penyakit





## GIZI KURANG

Masalah gizi yang ditandai dengan penurunan berat badan seiring waktu hingga total berat badan berdasarkan tinggi badannya rendah atau dibawah kurva standar pertumbuhan.

### PENYEBAB GIZI KURANG

#### PENYEBAB LANGSUNG



Asupan Makanan yang Kurang



Adanya Penyakit Infeksi

#### PENYEBAB TIDAK LANGSUNG



Masalah Sosial-Ekonomi



Kurangnya Pengetahuan



Pola Asuh Yang Kurang Tepat



Sanitasi Yang Kurang Memadai



# DAMPAK GIZI KURANG



**Gangguan Kesehatan  
Mental dan Emosional**



**Gangguan  
Pertumbuhan**



**Penurunan Daya  
Tahan Tubuh**



**Kematian**

# UPAYA PENCEGAHAN



**Pemberian ASI  
Eksklusif Selama 6  
Bulan**



**Memantau  
Pertumbuhan  
Balita**



**Cuci Tangan  
Pakai Sabun  
dan Air  
Mengalir**



**Imunisasi Dasar  
Lengkap**



**Pemenuhan  
Kebutuhan Gizi**

## HUBUNGAN MAKANAN UNTUK PENCEHAHAN DAN MENANGGULANGI MASALAH GIZI

Salah satu penyebab masalah gizi kurang pada anak balita adalah karena kekurangan asupan makanan. Maka dari itu, makanan yang dikonsumsi berfungsi membantu tubuh memenuhi kecukupan zat gizi.



Pola makan juga harus mulai dilatih memperhatikan gizi seimbang yang juga memperhatikan pembagian jenis, sumber makanan, frekuensi pemberian makanan, dan jumlah makanan yang diberikan.

**Perhatikan pemilihan makanan untuk anak antara lain:**



Makanan yang sehat, beragam, bergizi seimbang, dan terhindar dari 5p (pengawet, pewarna, perasa, penyedap, dan pemanis).



# PENGUKURAN ANTROPOMETRI ANAK



Panjang Badan (PB)/ *Height* digunakan untuk anak usia 0 sampai 24 bulan yang diukur terlentang, tetapi bila anak usia 0-24 bulan di ukur berdiri maka hasil pengukurannya ditambah 0.7 cm. Alat yang digunakan adalah *Infantometer Board*.



Berat Badan (BB)/ *Weight* adalah gambaran massa tubuh seseorang. Pengukuran Berat Badan pada anak dapat dilakukan dengan menggunakan alat Timbangan Digital dan *Baby Scale*



Panjang Badan (PB)/ *Height* digunakan untuk anak usia > 2 tahun (> 24 bulan) yang diukur dengan berdiri. Tetapi bila anak usia > 2 tahun diukur tinggi badannya terlentang maka hasil pengukuran dikurangi 0.7 cm. Alat yang digunakan adalah *Stadiometer*.

**Pantau Pertumbuhan Anak secara Rutin!!!**

**MENGUNJUNGI POSYANDU SESUAI JADWAL**



# ALUR DETEKSI DINI BALITA GIZI BURUK

- Hasil pengukuran: berat badan balita tidak naik, BGM, LiLA warna kuning (11,5 - < 12,5 cm) dan Merah (< 11,5 cm)
- Balita (6 - 59 bulan) dengan LiLA warna hijau, terlihat sangat kurus
- Balita terindikasi mengalami hambatan pertumbuhan
- Balita dengan pitting edema bilateral
- Bayi < 6 bulan yang mengalami kesulitan menyusui

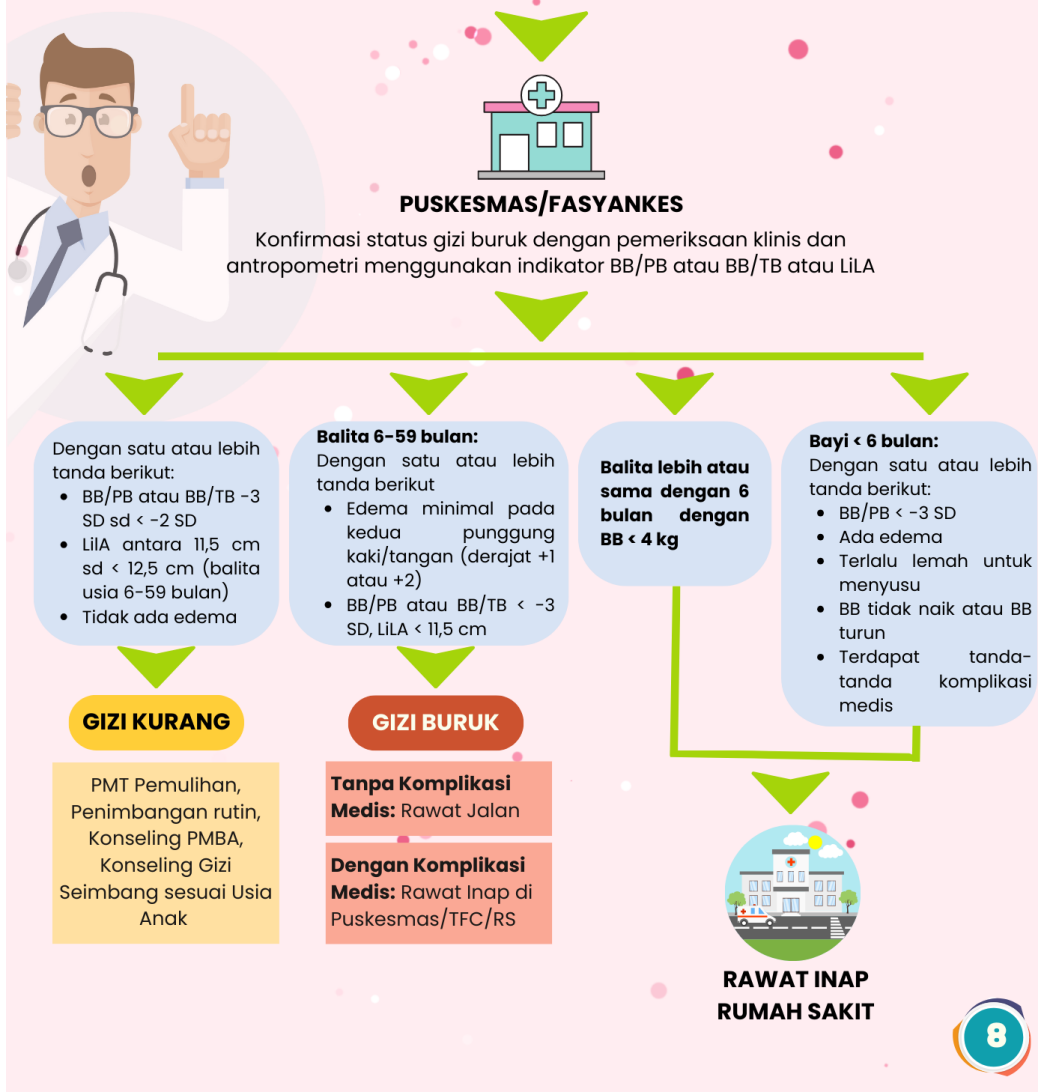



## GIZI SEIMBANG

- Susunan makanan sehari-hari yang mengandung zat gizi dalam jenis dan jumlah yang sesuai dengan kebutuhan tubuh, dengan memerhatikan prinsip keanekaragaman atau variasi makanan, aktivitas fisik, kebersihan, dan berat badan (BB) ideal.
- Jika seseorang mengalami kekurangan gizi, yang terjadi akibat asupan gizi di bawah kebutuhan, maka ia akan lebih rentan terkena penyakit dan kurang produktif. Sebaliknya, jika memiliki kelebihan gizi akibat asupan gizi yang melebihi kebutuhan, serta pola makan yang padat energi (kalori) maka ia akan beresiko terkena berbagai penyakit seperti diabetes, tekanan darah tinggi, penyakit jantung dsb. Karena itu, pedoman gizi seimbang disusun berdasarkan kebutuhan yang berbeda pada setiap golongan usia, status kesehatan dan aktivitas fisik.

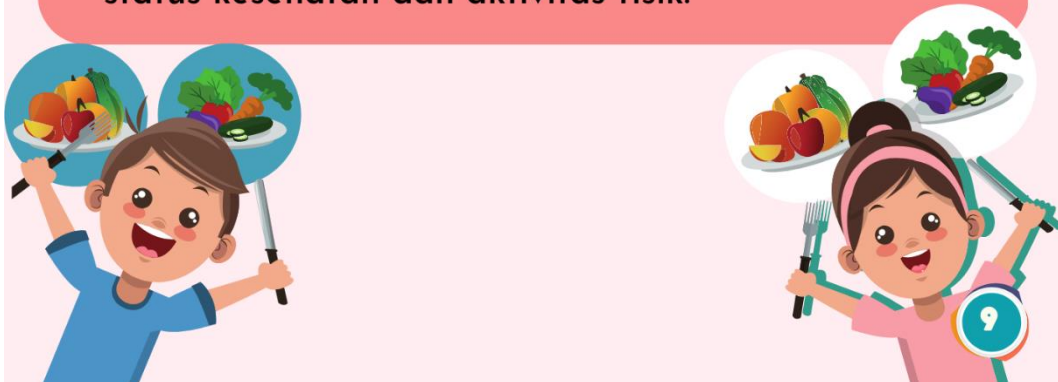

## Gizi Seimbang Balita

Bayi dan balita termasuk salah satu kelompok yang rawan gizi. Ibu dan keluarga harus membiasakan memberi asupan gizi yang baik. Selain pemilihan bahan makanan, pengolahan juga penting termasuk kebersihannya pada saat proses memasak dan penyajiannya serta cara pemberiannya pada anak. Sebaiknya setiap ibu memiliki beraneka resep masakan untuk anak, hal ini untuk mencegah dan mengurangi rasa bosan pada anak.



### Pemenuhan Gizi Anak

Usia  
**12—24**

- Teruskan pemberian ASI, Berikan makanan keluarga secara bertahap sesuai kemampuan anak,
- Berikan 3 x sehari, sebanyak 1/3 porsi makan orang dewasa terdiri dari nasi lauk-pauk, dan buah,
- Beri makanan selingan kaya gizi 2 x sehari diantara waktu makan (biskuit, kue), Perhatikan variasi makan



Usia

24

—

59

- Berikan makanan keluarga 3 x sehari, sebanyak  $1/3 - 1/2$  porsi makan orang dewasa yang terdiri dari nasi, lauk pauk, sayur, dan buah
- Berikan makanan selingan kaya gizi 2 x sehari diantara waktu makan
- Perhatikan jarak pemberian makanan keluarga dan makanan selingan

Pertumbuhan dan perkembangan anak sangat dipengaruhi oleh pemenuhan gizi sejak hamil bahkan sejak calon ibu remaja dan stimulasi sejak dalam kandungan. Pertumbuhan dan perkembangan anak yang optimal hanya bisa terjadi pada anak-anak yang terpenuhi kebutuhan gizi seimbang baik dari jumlah dan kualitasnya pada anak yang sehat serta terstimulasi dengan baik sesuai dengan tahapan usianya. Harus dipastikan bahwa ibu dan keluarga memahami dan memberikan yang terbaik makanan sesuai dengan kemampuan dan ketersediaan bahan makanan lokal setempat.

Pemberian gizi seimbang juga memperhatikan beberapa hal yang terkait dengan kebersihan, layak konsumsi serta menghindarkan dari hal-hal yang berdampak buruk antara lain adanya penggunaan bahan kimia yang fungsinya sebagai penyedap, pewarna, dan pengawet.



# PRINSIP GIZI SEIMBANG

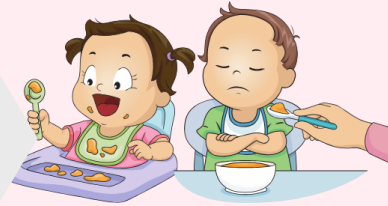

Mengonsumsi makanan beraneka ragam



Menerapkan pola hidup bersih dan sehat

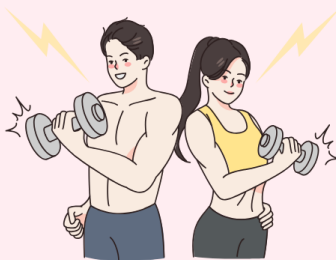

Pentingnya pola hidup aktif dan berolahraga



Menjaga Berat Badan Ideall

## 8 Manfaat Menerapkan Pola Makan Seimbang Untuk Anak



Makanan yang mengandung unsur gizi sangat diperlukan untuk proses tumbuh kembang. Dengan mengonsumsi makanan yang cukup gizi secara teratur, anak akan tumbuh sehat sehingga mampu mencapai prestasi belajar yang tinggi.

- **Pertumbuhan fisik yang kuat**
- **Perkembangan otak yang optimal**
- **Terlindungi dari berbagai jenis penyakit**
- **Mempertahankan kestabilan berat**
- **Mengoptimalkan fungsi organ tubuh**
- **Memiliki energi yang cukup untuk beraktivitas**
- **Menjaga kestabilan emosi**
- **Terbiasa makan dengan gizi seimbang hingga dewasa**

Anda telah memperoleh informasi terkait manfaat memberikan pola makan seimbang, buktikan bahwa balita anda telah mendapatkan manfaat tersebut!

# Risiko Pola Makan yang Tidak Bergizi Seimbang

Pola makan yang tidak bergizi seimbang berisiko menyebabkan kekurangan gizi seperti

**Anemia**



**Berat badan kurang**

Selain itu juga



mengakibatkan

**Gizi berlebih (Obesitas)**

Obesitas dapat berisiko terjadinya penyakit degeneratif seperti



**Jantung koroner**



**Diabetes melitus**



**Hipertensi**

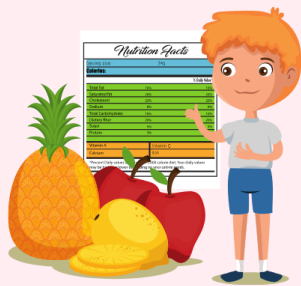

## Angka Kecukupan Gizi Rata-rata yang dianjurkan bagi Anak

Usia	Energi (Kkal)	KH (gram)	Protein (gram)	Lemak (gram)	Besi (mg)	Zink (mg)	Vit.C (mg)
1 – 3 tahun	1350	215	20	45	7	3	40
4 – 6 tahun	1400	220	25	50	10	5	45

## Angka Kecukupan Gizi Rata-rata yang dianjurkan bagi Anak

Bahan	Bayi 6 – 12 Bulan (900 Kkal)	Anak 1 – 3 Tahun (1.200 Kkal)	Anak 4 – 5 Tahun (1.700 Kkal)
Nasi	1 ½ gelas tim halus	2 ¼ gelas	3 gelas
Daging/ tempe/ telur/ ikan	1 potong	1 – 2 potong	2 – 4 potong
Sayuran	2 sendok makan	1 ½ gelas	2 gelas
Buah	1 buah/potong	3 buah/potong	3 buah/potong
ASI	Lanjutkan	Hingga 2 tahun	-
Susu	-	1 gelas	1 gelas
Minyak	1 sendok makan	1 ½ sendok makan	2 sendok makan
Gula	-	2 sendok makan	2 sendok makan



# ASUPAN ZAT GIZI

## Energi

Asupan energi diperlukan oleh tubuh untuk mendukung pertumbuhan, perkembangan, aktivitas otot, fungsi metabolik (menjaga suhu tubuh, menyimpan lemak tubuh), memperbaiki kerusakan jaringan dan tulang yang dapat disebabkan karena sakit dan cedera. sumber energi makanan berasal dari karbohidrat, protein dan lemak. Asupan energi tetap harus sesuai dengan kebutuhan tubuh agar terhindar dari penyakit akibat metabolisme dan penimbunan energi dalam tubuh.

### MANFAAT

Sumber tenaga

Membantu proses metabolisme tubuh

Mendukung pertumbuhan dan perkembangan manusia

### SUMBER ENERGI



Karbohidrat



Protein



Lemak





# ASUPAN ZAT GIZI

## Karbohidrat

zat gizi yang diperlukan oleh manusia yang berfungsi sebagai energi bagi tubuh manusia. Karbohidrat sebagai zat gizi merupakan nama kelompok zat-zat organik yang mempunyai struktur molekul yang berbeda, meski terdapat persamaan-persamaan dari sudut kimia dan fungsinya. Semua karbohidrat terdiri atas unsur Karbon (C), hidrogen (H), dan oksigen (O)

### MANFAAT

Sumber energi utama

Menjaga keseimbangan asam dan basah

Pembentukan sel, jaringan, dan organ tubuh

Menjaga fungsi otak

### SUMBER KARBOHIDRAT

- Gula pasir
- Gula kelapa
- Jelli/jam
- Pati (maizena)
- Bihun
- Makaroni
- Beras setengah giling
- Jagung kuning pipil
- Kerupuk udang
- Mie keriting
- Roti putih
- Ketela pohon (singkong)
- Ubi jalar merah
- Kentang
- Kacang hijau
- Kacang merah
- Kacang kedelai



Nutrition Facts	
Serving Size 1 cup (240 mL)	
Amount Per Serving	
% Daily Value*	
Total Fat	10g
Total Carbohydrate	20g
Total Protein	10g
*Percent Daily Values are based on a diet of other people's secrets.	

# ASUPAN ZAT GIZI

## Protein

Protein merupakan bagian terbesar dalam tubuh setelah air. Seperlima bagian tubuh adalah protein, separuhnya ada di dalam otot, seperlima di dalam tulang dan tulang rawan, sepersepuluh di dalam kulit, dan selebihnya di dalam jaringan lain dan cairan tubuh. Semua enzim, berbagai hormon, pengangkut zat-zat gizi dan darah, matriks intraseluler dan sebagainya adalah protein.

### MANFAAT

Membentuk ikatan-ikatan esensial

Mengatur keseimbangan air

Pembentukan antibodi

Pengangkut zat-zat gizi

## SUMBER PROTEIN

### Protein Hewani

- Telur
- Susu
- Daging
- Unggas
- Ikan
- Kerang

### Protein Nabati

- Tempe
- Tahu
- Kacang-kacangan





# ASUPAN ZAT GIZI

## Lemak

Lemak dan minyak merupakan sumber energi paling padat, yang menghasilkan 9 kkalori untuk tiap gram, yaitu 2 1/2 kali lebih besar energi yang dihasilkan oleh karbohidrat dan protein dalam jumlah yang sama. Sebagai simpanan lemak, lemak merupakan cadangan energi tubuh paling besar

### MANFAAT

Sumber Energi

Sebagai Pelumas

Sumber Asam Lemak Esensial

Memelihara Suhu Tubuh

Alat Angkut Vitamin Larut Lemak

Pelindung Organ Tubuh

Memberi Rasa Kenyang dan Kelezatan

### SUMBER LEMAK

- Ayam
- Daging sapi
- Telur bebek
- Udang segar
- Tawes
- Sarden dalam kaleng
- Lemak sapi
- Mentega
- Margarin
- Minyak kacang tanah
- Minyak kelapa sawit
- Minyak kelapa
- Keju
- Susu kental manis
- Susu sapi segar
- Tepung susu
- Cokelat manis batang
- Alpukat



Nutrition Facts	
Serving Size 1 cup (240 mL)	
Amount Per Serving	
% Daily Value*	
Total Fat	10g
Sodium	200mg
Total Carbohydrate	30g
Dietary Fiber	5g
Sugars	10g
Protein	10g
*Percent Daily Values are based on a diet of other people's secrets.	

# ASUPAN ZAT GIZI

## Zat Besi

Zat gizi yang paling banyak terdapat di dalam tubuh manusia, yaitu sebanyak 3-5 gram di dalam tubuh manusia dewasa. Memiliki beberapa fungsi esensial bagi tubuh seperti sebagai alat angkut oksigen dari paru-paru ke jaringan tubuh, sebagai alat angkut elektron di dalam sel, dan sebagai bagian terpadu berbagai reaksi enzim di dalam jaringan tubuh.

## MANFAAT

Membantu pembentukan sel darah merah dan sel otot

Metabolisme energi

Sistem kekebalan tubuh

## SUMBER ZAT BESI

- Tempe kacang kedelai murni
- Kacang kedelai
- Kacang hijau
- Kacang merah
- Kelapa tua, daging
- Udang segar
- Hati sapi
- Daging sapi
- Telur bebek
- Telur ayam
- Ikan segar
- Ayam
- Gula kelapa





# ASUPAN ZAT GIZI

## Zink

Zink atau seng merupakan salah satu mineral mikro yang dibutuhkan oleh semua bentuk kehidupan termasuk hewan, tanaman, dan mikroorganisme. Zink ini salah satu mineral yang dibutuhkan oleh tubuh dan unsur paling banyak di intraseluler, zink sebagian besar terdapat di hati, ginjal, otot, pankreas, dan tulang. Selain itu, zink juga banyak terkandung pada jaringan bagian mata, spermatozoa, kelenjar prostat, rambut, kuku, dan kulit

### MANFAAT

Fungsi Enzim

Fungsi Kekebalan Tubuh

Fungsi Antioksidan

Sitoproteksi

Pengembangan Fungsi Reproduksi

Struktur dan Fungsi Protein

Berperan dalam Aspek Metabolisme

### SUMBER ZINK

- Daging
- Hati
- Unggas
- Kerang
- Telur
- Ikan
- Susu
- Keju
- Gandum
- Ragi
- Selada
- Roti

Sumber zink terbaik terdapat pada daging dan makanan laut.



Nutrition Facts	
Serving Size 1 cup (240 mL)	
Amount Per Serving	
% Daily Value*	
Total Fat	10g
Total Carbohydrate	20g
Total Protein	5g
*Percent Daily Values are based on a diet of other people's secrets.	

# ASUPAN ZAT GIZI

## Vitamin C

Vitamin C adalah kristal putih yang mudah larut dalam air. Dalam keadaan kering vitamin C cukup stabil, tetapi dalam keadaan larut, vitamin C mudah rusak karena bersentuhan dengan udara (oksidasi) terutama bila terkena panas.

### MANFAAT

Kofaktor dan Koenzim

Sintesis Kolagen

Mencegah Infeksi

Absorpsi dan Metabolisme Besi

Membantu Pertumbuhan Tulang dan Gigi

Pembentukan sel darah merah dan sum-sum tulang

### SUMBER VITAMIN C

- Daun singkong
- Daun katuk
- Daun melinjo
- Daun pepaya
- Sawi
- Bayam
- Kangkung
- Ketela pohon
- Kol kembang
- Tomat masak
- Kemangi
- Gandaria (masak)
- Jambu monyet buah
- Jambu biji
- Pepaya
- Mangga muda
- Rambutan
- Jeruk manis



# UPAYA IBU DALAM PEMENUHAN NUTRISI PADA BALITA



Upaya yang harus dilakukan oleh ibu dalam memenuhi kebutuhan nutrisi balita diantaranya adalah

1

**Membuat Makanan**



2

**Menyiapkan Makanan**



3

**Memberikan Makanan**



24

## POLA PEMBERIAN MAKAN

Frekuensi dan jenis bahan makanan yang dimakan setiap hari oleh satu orang dan merupakan ciri khas suatu kelompok untuk masyarakat tertentu. Pola makan merupakan faktor yang berhubungan seharusnya mempertimbangkan angka kecukupan gizi, baik dari segi karbohidrat, protein, lemak maupun mineral.



**Bagaimana pola makan yang tidak seimbang**



Pola makan yang tidak seimbang seperti makan makanan yang tinggi lemak, kurang mengonsumsi sayuran, buah dan sebagainya juga makan makanan yang melebihi kebutuhan tubuh bisa menyebabkan obesitas atau atau kegemukan.

Pola makan menunjukkan cara pemenuhan kebutuhan nutrisi bagi seseorang bagi seseorang diwujudkan dalam bentuk konsumsi jenis makanan, jumlah makanan dan frekuensi makan.



## FAKTOR YANG MEMPENGARUHI POLA PEMBERIAN MAKAN

**STATUS SOSIAL EKONOMI**



**Pendidikan**

**LINGKUNGAN SEKITAR**



**SOSIAL BUDAYA  
&  
AGAMA**

## POLA PEMBERIAN MAKAN SESUAI USIA



Pola pemberian makan anak harus disesuaikan dengan usia anak supaya tidak menimbulkan masalah kesehatan. Berdasarkan Angka Kecukupan Gizi (AKG), umur dikelompokkan menjadi 0-6 bulan, 7-12 bulan, 1-3 tahun dan 4-6 tahun dengan tidak membedakan jenis kelamin. Takaran konsumsi makanan sehari dapat dilihat pada tabel di bawah ini.



**Tabel Takaran Konsumsi Makanan Sehari pada Anak**

Kelompok Umur	Jenis dan Jumlah Makanan	Frekuensi Makan
Bulan	ASI Eksklusif	Sesering mungkin
4 – 6 bulan	Makanan Lumat	1x sehari, 2 sendok makan setiap kali makan
7 – 12 bulan	Makanan Lembek	2x sehari, 2x selingan
1 – 3 tahun	Makanan keluarga: 1 -1/2 Porsi nasi atau pengganti 2 -2 potong buah-buahan 1 – 2 potong lauk nabati ½ mangkuk sayur 1 gelas susu	3x sehari
4 – 6 tahun	1 - 3 piring nasi atau pengganti 2 – 3 potong lauk hewani 1 – ½ mangkuk sayur 2 – 2 potong buah-buahan 1 – 2 gelas susu	3x sehari

# PEMBERIAN MAKAN PADA BALITA (12-59 BULAN)

Jadwal pemberian makan anak adalah 3 kali makanan utama (pagi, siang, malam) dan 2 kali makanan selingan (diantara dua kali makan utama).



## MAKANAN ANAK SEHAT



### Zat Tenaga

nasi, roti, mi, bihun, jagung, ubi, singkong, tepung-tepungan, gula, dan minyak



### Zat Pengatur

sayur dan buah terutama yang berwarna hijau dan kuning



### Zat Pembangun

ikan, ayam, telur, daging, susu, kacang-kacangan, tahu, dan tempe



### Air

fungsi penting dalam tubuh sebagai pelarut

## TANDA BAYI LAPAR ATAU KENYANG

### Lapar

- Riang/antusias sewaktu didudukkan di kursi makannya
- Gerakan menghisap atau mengecapkan bibir
- Membuka mulut ketika melihat sendok/makanan
- Memasukkan tangan ke dalam mulut
- Menangis atau rewel karena ingin makan
- Mencondongkan tubuh ke arah makanan atau berusaha menjangkaunya

### Kenyang

- Memalingkan muka atau menutup mulut ketika melihat sendok berisi makanan
- Menutup mulut dengan tangannya
- Rewel atau menangis karena terus diberi makan
- Tertidur





## TUJUAN PEMBERIAN MAKANAN

- Memenuhi kebutuhan gizi anak
- Mengembangkan kemampuan anak untuk menerima berbagai macam makanan dengan berbagai rasa dan tekstur
- Mengembangkan kemampuan anak untuk mengunyah dan menelam (keterampilan oromotor)

### PERSYARATAN PEMBERIAN MAKANAN

- ✓ **Tepat Waktu**
- ✓ **Aman**
- ✓ **Adekuat**
- ✓ **Tepat Cara Pemberian**

### ATURAN MAKAN BAGI ANAK

“

#### Jadwal >>>

- Waktu makan teratur
- Waktu makan tidak lebih dari 30 menit
- Tidak memberikan makanan lain selain air di antara jadwal makan

#### Lingkungan >>>

- Tidak ada paksaan
- Bersih
- Tidak sambil bermain, nonton TV, dsb
- Makanan bukan sebagai hadiah

#### Tata Cara >>>

- Porsi kecil/ jumlah sedikit
- Mulai dengan yang padat, kemudian diberikan cairan
- Motivasi untuk makan sendiri
- Angkat makanan bila anak mulai memainkan atau membuang makanannya setelah 10 – 15 menit makan
- Membersihkan mulut anak hanya dilakukan setelah makan selesai



# FORMULIR MONITORING PENGETAHUAN IBU BALITA

## Penjelasan Umum:

1. Formulir ini diisi oleh tenaga pendamping gizi pada setiap kunjungan
2. Dalam satu formulir digunakan untuk 1 (satu) keluarga sasaran
3. Formulir ini digunakan untuk mencatat dan mengukur tingkat pengetahuan ibu balita
4. Pada akhir kunjungan, pendamping memberikan kesimpulan atas materi yang telah diberikan selama pendampingan

## Kategori Pengukuran Pengetahuan

- Baik :  $x > \text{skor mean} + \text{ISD}$
- Cukup :  $\text{skor mean} - \text{ISD} < x < \text{skor mean} + \text{ISD}$
- Kurang :  $x < \text{skor mean} - \text{ISD}$

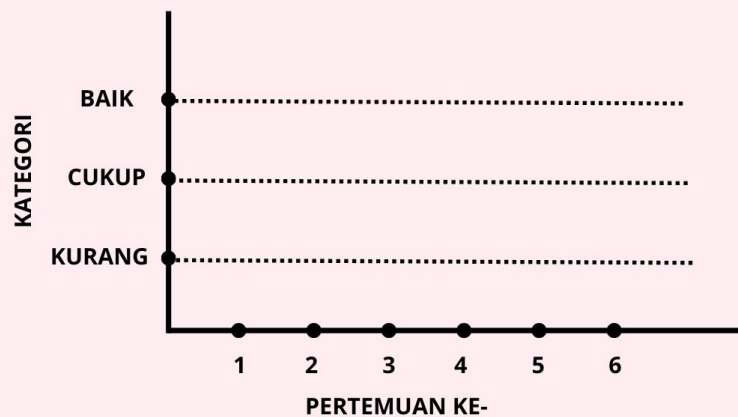

# FORMULIR MONITORING SIKAP IBU BALITA

## Penjelasan Umum:

1. Formulir ini diisi oleh tenaga pendamping gizi pada setiap kunjungan
2. Dalam satu formulir digunakan untuk 1 (satu) keluarga sasaran
3. Formulir ini digunakan untuk mencatat dan mengetahui sikap pada ibu balita
4. Pada akhir kunjungan, pendamping memberikan kesimpulan dan mengevaluasi atas sikap ibu balita selama pendampingan

## Kategori Pengukuran Sikap

- Positif atau mendukung (*favorable*) : skor T Ibu > skor T mean
- Negatif atau tidak mendukung (*non- favorable*) : skor T Ibu < skor T mean

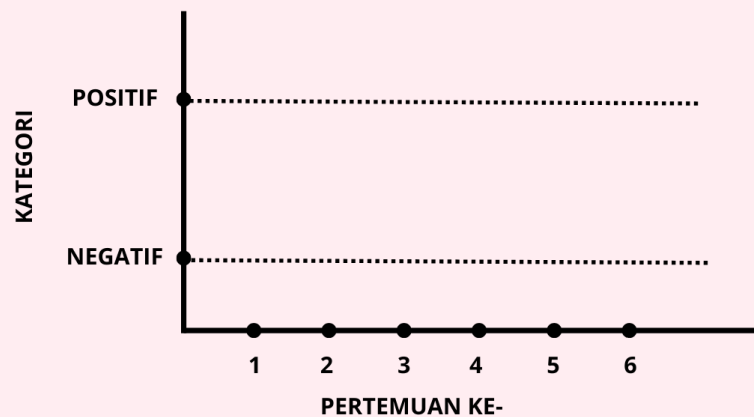

# FORMULIR MONITORING TINGKAT KONSUMSI BALITA

## Penjelasan Umum:

1. Formulir ini diisi oleh tenaga pendamping gizi pada setiap kunjungan
2. Dalam satu formulir digunakan untuk 1 (satu) keluarga sasaran
3. Formulir ini digunakan untuk mencatat dan mengukur tingkat konsumsi balita
4. Pada akhir kunjungan, pendamping memberikan kesimpulan atas evaluasi terhadap makanan yang telah di konsumsi oleh

## Kategori Pengukuran Tingkat Konsumsi

- Sangat Kurang : <70% AKE
- Kurang : 70 - <100% AKE
- Sesuai AKG : 100 - <130% AKE
- Lebih dari AKG :  $\geq$  130% AKE

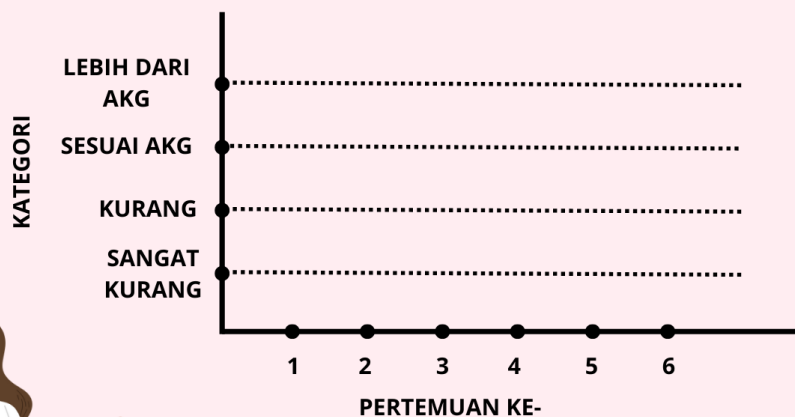

# FORMULIR MONITORING PENDAMPINGAN

## Penjelasan Umum:

1. Formulir ini diisi oleh tenaga pendamping gizi pada setiap kunjungan
2. dalam satu formulir digunakan untuk 1 (satu) keluarga sasaran
3. Formulir ini digunakan untuk mencatat permasalahan gizi balita dan nasehat yang diberikan kemudian diberikan tindak pada setiap kasus ibu balita
4. pada akhir kunjungan, pendamping memberikan kesimpulan atas pendampingan gizi yang telah dilakukan.

## Penjelasan Cara Pengisian:

1. Formulir diisi ketika kunjungan dengan menuliskan keterangan hari/tanggal kunjungan, dan kunjungan ke-
2. Formulir diisi sesuai dengan hasil wawancara permasalahan gizi pada anak balita (jika ada) kemudian dituliskan keterangan terkait nasehat dan tindak lanjut

### Pendampingan Ke-1

#### Hari/ Tanggal:

Tingkat Konsumsi	Kondisi Kesehatan	Keterangan
Masalah:	Masalah:	
Nasehat:	Nasehat:	
Tindak Lanjut:	Tindak Lanjut:	



### **Pendampingan Ke-2**

**Hari/ Tanggal:**

Tingkat Konsumsi	Kondisi Kesehatan	Keterangan
Masalah:	Masalah:	
Nasehat:	Nasehat:	
Tindak Lanjut:	Tindak Lanjut:	

### **Pendampingan Ke-3**

**Hari/ Tanggal:**

Tingkat Konsumsi	Kondisi Kesehatan	Keterangan
Masalah:	Masalah:	
Nasehat:	Nasehat:	
Tindak Lanjut:	Tindak Lanjut:	

### **Pendampingan Ke-3**

**Hari/ Tanggal:**

Tingkat Konsumsi	Kondisi Kesehatan	Keterangan
Masalah:	Masalah:	
Nasehat:	Nasehat:	
Tindak Lanjut:	Tindak Lanjut:	





## **PENUTUP**

Demikian Buku Pedoman Pendampingan Gizi bagi ibu yang memiliki balita kurang gizi (Wasting) dan masih menjadi salah satu permasalahan gizi di Indonesia. Tak lupa penyusun mengucapkan terima kasih karena ketersediaannya untuk membaca Buku Pedoman Pendampingan Gizi ini guna peningkatan pengetahuan ibu balita. Tentunya masih banyak kekurangan karena berbagai keterbatasan penyusun baik itu berupa pengetahuan maupun bahan referensi. Oleh karena itu, masukan berupa saran dan kritik sangat penulis harapkan

Malang, Maret 2023

**Penyusun**





## DAFTAR PUSTAKA

- Abidin, A., Tasnim, T., & Fatmawati, F. (2018). Faktor Risiko Status Gizi Wasting dalam Penerapan Full Day School pada Anak di Pendidikan Anak usia Dini Pesantren Ummusabri Kendari. *Jurnal Gizi Ilmiah: Jurnal Ilmiah Ilmu Gizi Klinik, Kesehatan Masyarakat dan Pangan*, 5(1), 20-28.
- Afriyani, R., Malahayati, N., & Hartati, H. (2016). Faktor-faktor yang Mempengaruhi Kejadian Wasting pada Balita Usia 1-5 Tahun di Puskesmas Talang Betutu Kota Palembang. *Jurnal Kesehatan*, 7(1), 66-72.
- Almatsier. 2009. *Prinsip Dasar Ilmu Gizi*. PT. Gramedia Pustaka Umum. Jakarta.
- AsDI, IDAI, & PERSAGI. (2019). *Penuntun Diet Anak* (S. S. Nasar, S. Djoko, B. Hartati, & Y. E. Budiwiarti (eds.); Edisi3). Jakarta: Badan Penerbit FKUI.
- Buku Kader Posyandu: Usaha Perbaikan Gizi Keluarga Departemen Kesehatan RI 2000 (Kesehatan, 2000)
- Danone Institute Indonesia. 2020. *Gizi Seimbang*.
- Diniyah, S. R., & Nindya, T. S. (2017). ASupan Energi, Protein dan Lemak dengan Kejadian Gizi Kurang pada Balita Usia 24-59 Bulan di Desa Suci, Gresik. *Amerta Nutrition*, 1 (4), 341.
- Dr. Sentot Handoko, Sp.GK. 2020. *Gizi Seimbang untuk Gaya Hidup yang Sehat*.
- Fitria, N. A. 2021. Kementerian Kesehatan Republik Indonesia Gandeng Influencer Dalam Mengatasi Wasting .Kompasiana, diakses dari Kompasiana.com
- Hanindita, M. (2019). *MommyClopedia 567 Fakta tentang MPASI*. Jakarta: PT Gramedia Pustaka Utama.





## DAFTAR PUSTAKA

- Hasibuan, F. S. (2022). Hubungan Pola Pemberian Makanan dengan kejadian stunting pada balita usia 24-59 bulan di Desa Aek Nauli Kecamatan Hulu Sihapas Kabupaten Padang Lawas Utara Tahun 2022. 32-37
- Kartikasari, D., & Yusi, R. A. (2021). Buku Pintar MPASI. Yogyakarta: DIVA Press.
- Lestari, N. D. (2016). Analisis determinan gizi kurang pada balita di Kulon Progo, Yogyakarta. *IJNP (Indonesian Journal of Nursing Practices)*, 1(1), 15-21.
- Suseno, Y. (2021). Hubungan Pengetahuan, Pola Pemberian Makan dan Status Ekonomi Keluarga Terhadap Status Gizi Balita di Wilayah Puskesmas Beringin Raya Kota Bengkulu. 20-23.
- TheMommy101. 2019. 8 Manfaat Utama Gizi Seimbang.





# BUKU RESEP MENU MAKANAN BALITA



# RESEP MAKANAN ANAK

## SALAD BUAH SEGAR

Untuk 4 Porsi

### Bahan:

- 500 gram mayonnaise.
- Melon
- 250 gram yoghurt.
- Mangga
- 250 gram kental manis.
- Apel
- Keju yang sudah parut.

### Cara membuat:

1. Potong buah-buahan menjadi dadu berukuran kecil, lalu tuangkan semuanya ke dalam mangkok.
2. Setelah itu, masukan bahan-bahan saus ke mangkuk berisi buah yang sudah dipotong tadi, aduk sampai rata.
3. Kemudian, taburkan parutan keju. Sajikan.



## TIM OAT JAGUNG TOPING CORNFLAKES

Untuk 1 Porsi

### Bahan:

- 6 sdm (30 gr) oat instant
- 2 sdm (20 gr) jagung rebus
- 2 sdm (10 gr) cornflakes
- 1 1/2 gls (150 ml) susu formula

### Cara membuat:

1. kukus tahu sekitar 15 menit
2. Setelah dingin, potong dadu kemudian dimasukkan ke dalam blender tambahkan ASI/susu formula, blender sekitar 3 menit. Sajikan.



1

# RESEP MAKANAN ANAK

## AGAR-AGAR MANGGA

Untuk 4 Porsi

### Bahan:

- 2 buah (200 gr) mangga harum manis
- 1 sachet agar-agar

### Cara membuat:

1. siapkan air 2 gelas, kemudian masukkan agar-agar setelah itu aduk-aduk hingga tercampur tanpa ada gumpalan
2. masak dengan api sedang hingga matang, setelah matang tuang ke dalam cetakan, tunggu sekitar 10 menit, baru masukkan mangga yang sudah diblender ke dalam agar-agar. campurkan hingga tercampur. tunggu hingga dingin, kemudian potong menjadi beberapa bagian dan sajikan



## BUBUR SUHU (SUSU TAHU)

Untuk 1 Porsi

### Bahan:

- 1/2 gls (50 ml) ASI/susu formula
- 1 bh (50 gr) tahu ukuran sedang (3x3x7 cm)

### Cara membuat:

1. Masukkan susu ke dalam panci, kemudian tambahkan jagung manis. Aduk-aduk hingga matang
2. Setelah matang taruh dalam mangkuk saji, tambahkan toping cornflakes di atasnya



2

# RESEP MAKANAN ANAK

## PANCAKE

### Bahan:

- 100 gram tepung terigu
- 2 sendok makan gula pasir
- Secukupnya garam
- 1 sendok teh baking powder
- 1 butir telur ayam
- 100 ml susu cair sapi
- 30 gram mentega

### Cara membuat:

1. Campur tepung terigu, gula pasir, garam, dan baking powder. Kemudian, tuang campuran telur dan susu cair. Setelah itu, aduk sampai adonan tercampur rata dan lembut. Terakhir, masukkan mentega cair, dan aduk.
2. Olesi teflon dengan sedikit mentega dan panaskan di atas kompor. Kemudian, tuang 1 centong adonan ke atas teflon.

Untuk 5 Porsi



## SARI JERUK MANIS

Untuk 1 Porsi

### Bahan:

- 2 bh (200 gr) jeruk manis ukuran besar

### Cara membuat:

1. sisihkan biji dari dalam daging jeruk
2. Kemudian peras jeruk menggunakan saringan/gunakan alat pemeras jeruk dan saringan, sajikan



3

# RESEP MAKANAN ANAK

## JUS BUAH PIR

### Bahan:

- 2 bh pier

### Cara membuat:

1. Kupas buah pir, kemudian potong-potong, masukkan ke dalam blender. Tambahkan air secukupnya. Blender sekitar 1 menit. Tuang dan sajikan



Untuk 1 Porsi



## TIM KEKANG

Untuk 5 Porsi

### Bahan:

- 2 bh (80 gr) kentang ukuran sedang
- 1/2 gls (50 gr) kangkung
- 1 ptg (50 gr) daging ukuran sedang (6x5x2 cm)
- 2 btr telur (kuning saja)
- 3 helai daun bawang iris tipis
- 1 siung bawang putih cincang halus

### Cara membuat:

1. Rebus kentang, dan kangkung terlebih dahulu
2. Kentang di potong dadu, untuk kangkungnya di potong kecil
3. Kocok kuning telur, tambahkan daun bawang, bawang, kangkung, dan juga kentang
4. Kemudian kukus di mangkuk kecil, setelah matang. Sajikan selagi hangat.



4

# RESEP MAKANAN ANAK

## ES KRIM BUAH

Untuk 1 Porsi

### Bahan:

- 100 gr buah naga
- 100 gr melon
- 100 gr alpukat
- 5 sdm gula pasir
- 200 ml air

### Cara membuat:

1. Masak air dan masukkan gula pasir, aduk hingga gula larut dan mendidih. Matikan api, angkat dan dinginkan.
2. Masukkan semua bahan buah-buahan ke dalam freezer hingga beku. Keluarkan buah dan blender masing-masing buah dalam keadaan beku dengan air gula secukupnya.
3. Siapkan cetakan es krim dan stik es krim. Jika buah yang diblender sudah halus, tuang ke dalam setiap cetakan es krim. Jangan lupa memasukkan stik es krim di tengahnya.
4. Masukkan lagi ke dalam freezer hingga beku.



## BOLA-BOLA TAHU

Untuk 1 Porsi

### Bahan:

- 1 buah (250 gr) tahu rebus
- 1 sdm tepung roti
- 1/2 ptg sdg (50 gr) wortel
- 1/2 ptg sdg (50 gr) wortel
- 2 ptg sdg (100 gr) daging ayam
- telur 1 butir
- minyak goreng secukupnya



### Cara membuat:

1. Haluskan tahu, kemudian tambahkan tepung roti, wortel, telur, dan daging ayam.
2. Campur hingga tercampur rata, kemudian bentuk menjadi bola-bola kemudian goreng hingga berwarna kuning keemasan. Angkat, tiriskan dan sajikan.



5

# RESEP MAKANAN ANAK

## NUGGET TAHU

Untuk 5 Porsi

### Bahan:

- 1 buah (250 gr) tahu
- 2 sdm tepung terigu
- 1 sdm tepung kanji
- 1 btr telur
- 1 ptg sdg (50 gr) daging cincang
- 3 helai daun bawang iris
- 2 siung bawang putih dihaluskan
- minyak goreng secukupnya



**Tinggi Kalium & Protein**  
Energi: 113 kkal  
Protein: 8,2 gr  
Lemak: 6,37 gr  
Karbohidrat: 4,95 gr

### Cara membuat:

1. Tahu di kukus terlebih dahulu, kemudian dihaluskan, namun jangan terlalu halus
2. Setelah tahu dihaluskan tambahkan tepung terigu, daging cincang, tepung kanji, dan telur. Campur adonan menjadi satu agar tercampur rata. Tambahkan bawang putih yang dihaluskan. Aduk rata
3. Kemudian cetak adonan sesuai keinginan
4. Panaskan minyak dengan api kecil kemudian goreng hingga berwarna kuning keemasan. Angkat, tiriskan dan sajikan.



## NASI TIM BULAN

### Bahan:

- 8 sdm (50 gr) nasi
- 1 butir telur (kuning saja)
- 2 gls (200 ml) kaldu
- Daun bawang iris lembut

### Cara membuat:

1. Masukkan nasi ke dalam panci kemudian tambahkan kaldu sayuran, masak hingga lunak. Sajikan pada mangkuk
2. Rebus air, setelah mendidih masukkan kuning telur, rebus hingga matang, kemudian tiriskan. Letakkan diatas nasi tim



**Tinggi Energi, Vit.A,  
Fosfor & Kalium**  
Energi: 269,5 kkal  
Protein: 9,65 gr  
Lemak: 16,45 gr  
Karbohidrat: 20,65 gr



# RESEP MAKANAN ANAK

## SMOOTHIES BUAH

Untuk 2 Porsi



### Bahan:

- 150 gram daging buah naga yang telah dikupas, potong-potong lalu bekukan di freezer selama 3-4 jam.
- 1 buah pisang ambon/cavendish ukuran sedang
- 100 ml yoghurt
- 100 ml susu cair full cream
- 3 sendok makan madu



### Cara membuat:

1. Bersihkan, kupas dan potong buah pisang dan juga buah strawberry.
2. Masukkan potongan buah naga yang telah dibekukan ke dalam blender bersama potongan buah lain dan juga yoghurt, susu cair, serta madu.
3. Blender hingga semua bahan tercampur dan teksturnya menjadi lembut, Smoothies Buah Naga siap untuk disajikan

## BOLA KENTANG KEJU

### Bahan:

- 400 gr kentang kukus
- 80 gr tepung maizena
- 80 gr keju parut.
- 1 sdt bawang putih bubuk
- Lada dan garam
- 1 batang daun seledri, iris halus

### Cara membuat:

1. Campur kentang kukus yang sudah halus dengan bawang putih bubuk, garam, lada, keju parut dan seledri.
2. Masukkan maizena dan aduk hingga tercampur rata lalu bulatkan.
3. Siapkan wajan dan minyak untuk menggoreng. Kemudian panaskan minyak banyak.
4. Goreng kentang yang sudah dibulatkan hingga matang.



7

# RESEP MAKANAN ANAK

## RESEP TELUR GULUNG SAYUR

### Bahan:

- 5 butir telur ayam, kocok lepas
- 1 buah tomat, buang bijinya kemudian potong dadu
- 2 batang daun bawang, iris tipis
- 1/4 buah bawang bombay, cincang kasar
- 30 gram wortel, cincang halus
- 3 batang sawi, iris tipis
- 3 siung bawang putih, cincang halus
- 1 sendok teh garam
- 1/2 sendok teh merica bubuk
- 3 sendok makan minyak goreng

### Cara Membuat :

1. Campur telur ayam dengan semua bahan kecuali minyak goreng. Aduk hingga rata.
2. Panaskan minyak, lalu tuangkan campuran telur. Kumpulkan potongan sayuran ke satu sisi telur.
3. Gulung telur memakai bantuan dua spatula. Masak menggunakan api kecil, jangan lupa dibalik agar tidak hangus.
4. Angkat dan sajikan. Telur gulung sayur bergizi siap disantap anak.



## RESEP NUGGET BAYAM

### Bahan:

- 50 gram kacang almond
- 1 ikat bayam segar
- 50 gram tepung roti
- 2 buah telur
- 1 sdt garam
- 50 gram keju parut

### Cara membuat:

1. Bersihkan bayam, lalu cacah dengan menggunakan food processor.
2. Tambahkan kacang almond, oregano, garam, dan juga keju parut. Lalu, cacah kembali hingga lebih halus.
3. Keluarkan adonan ke sebuah wadah dan tambahkan telur ke dalam adonannya.
4. Bentuk adonan menjadi ukuran sesuap dan bubuhkan dengan tepung roti hingga merata.
5. Panaskan minyak pada wajan dan goreng nugget hingga berwarna kuning kecokelatan.



# RESEP MAKANAN ANAK

## TOFU KUAH WORTEL

### Bahan:

- 200 ml kaldu ayam
- 50 gr wortel, parut halus
- 50 gr daging ayam cincang
- 50 gr tofu, potong dagi
- 1 sdm mentega
- 1/2 sdt garam

Untuk 2 Porsi

### Cara membuat:

1. Panaskan mentega dengan api kecil, masukkan daging ayam cincang dan tofu, aduk rata sampai matang.
2. Tuang kaldu ayam, masukkan juga wortel dan garam, aduk rata, koreksi rasa.
3. Masak hingga matang, angkat dan sajikan.



## SUP AYAM

### Cara membuat:

1. Siapkan panci di atas kompor, nyalakan dengan api sedang lalu masukkan minyak kelapa ke dalamnya.
2. Setelah panas, tumis bawang bombay, seledri, dan wortel selama 10-15 menit.
3. Tambahkan kaldu ayam, lalu panaskan sampai mendidih.
4. Kecilkan api, lalu masukkan beras ke dalam panci dan masak bersama kaldu hingga menjadi nasi. Proses ini memakan waktu sekitar 40 menit, sesekali aduk agar nasi matang sempurna.
5. Setelah setengah matang, tambahkan ayam dan aduk sampai matang seluruhnya.
6. Sajikan selagi hangat.

### Bahan:

- 1 sendok makan minyak kelapa
- 1 buah bawang bombay yang sudah diiris
- 1 buah seledri
- 2 buah wortel
- 500 ml kaldu ayam
- ½ gelas beras merah atau putih (pilih sesuai selera)
- 200 gram ayam paha yang sudah dipotong



# RESEP KALDU

## RESEP KALDU SAYURAN

### Bahan:

- 1 buah (100 gr) wortel ukuran sedang
- 1 gls (100 gr) buncis baby
- 2 helai seledri
- 2 helai daun bawang

### Cara membuat:

1. Wortel dan buncis baby diiris dadu/tipis kecil
2. Daun bawang dan seledri diiris kasar
3. Siapkan 200 ml air, rebus sekitar 30 menit, kemudian saring dan siap untuk disajikan



## RESEP KALDU DAGING



### Bahan:

- 4 ptg (100 gr) sdg daging
- 1/4 kg belulang
- 2 helai seledri
- 3 helai daun bawang

### Cara membuat:

1. Cuci daging dan belulang hingga bersih
2. Potong daging dan belulang tersebut, kemudian rebus dengan air. Setelah itu, buanglah rebusan air yang pertama
3. Rebus kembali daging dan belulang menggunakan 1/2 liter air. Tambahkan daun bawang dan seledri yang telah dirajang. Rebus kurang lebih 30 menit.
4. Setelah itu angkat, kemudian saring dan siap digunakan.



10

Lampiran 7 Data Responden

a. Data Karakteristik Ibu Balita

KODE	USIA IBU (Tahun)	PENDIDIKAN IBU	JUMLAH ANGGOTA KELUARGA	PEKERJAAN AYAH	PEKERJAAN IBU	PENDAPATAN
P1	34	S1	4	Karyawan Swasta	Ibu Rumah Tangga	2.000.000
P2	27	SMA	3	Karyawan Swasta	Ibu Rumah Tangga	2.000.000
P3	38	SMK	3	Supir	Ibu Rumah Tangga	4.000.000
P4	24	SD	4	Guru	Ibu Rumah Tangga	1.200.000
P5	32	S1	5	Tukang Bursa	Ibu Rumah Tangga	2.000.000
P6	29	SMP	4	Kuli Bangunan	Ibu Rumah Tangga	2.000.000
P7	34	SMA	3	Tukang Kayu	Ibu Rumah Tangga	2.800.000
P8	38	S1	6	Wiraswasta	Guru TK	6.000.000
P9	20	SMP	3	Karyawan Pabrik	Ibu Rumah Tangga	1.600.000
P10	41	SD	5	Kuli Bangunan	Ibu Rumah Tangga	1.000.000
K1	30	D2	3	Wiraswasta	Wiraswasta	2.000.000
K2	36	SMK	5	Ojek Online	Pedagang	3.000.000
K3	30	SMA	4	Supir	Ibu Rumah Tangga	2.000.000
K4	40	SMP	5	Buruh Bangunan	Ibu Rumah Tangga	2.400.000
K5	46	SD	4	Supir	Pedagang	17.000.000
K6	28	SMA	4	Karyawan Swasta	Karyawan Swasta	3.000.000
K7	35	D3	4	Karyawan Swasta	Perawat	6.000.000
K8	30	SMK	5	Ojek Online	Ibu Rumah Tangga	2.000.000
K9	33	S1	5	Pedagang	Guru TK	2.700.000
K10	35	SMK	4	Kuli Bangunan	Ibu Rumah Tangga	1.200.000

b. Data Karakteristik Balita

Kode	JK	Tanggal Lahir	Umur Balita (bulan)	BB	PB/TB	Z-score	Kategori
P1	L	12-6-2019	47	14	105	-2,15	Gizi Kurang
P2	P	2-6-2020	36	13,1	105	-2,47	Gizi Kurang
P3	L	9-11-2019	43	12	99	-2,58	Gizi Kurang
P4	L	14-9-2020	33	10,4	88	-2,22	Gizi Kurang
P5	L	25-12-2018	53	13,2	103	-2,31	Gizi Kurang
P6	L	24-5-2019	48	14,6	105	-2,07	Gizi Kurang
P7	L	27-4-2019	49	13,2	104	-2,54	Gizi Kurang
P8	L	28-12-2019	41	13	103	-2,46	Gizi Kurang
P9	P	6-8-2020	34	10,7	93	-2,45	Gizi Kurang
P10	P	13-11-2021	24	9,3	86	-2,56	Gizi Kurang
K1	L	1-4-2019	50	11,2	93,8	-2,9	Gizi Kurang
K2	L	19-01-2019	52	13,2	105	-2,77	Gizi Kurang
K3	L	27-7-2019	46	12	99	-2,58	Gizi Kurang
K4	P	1-8-2021	25	8,2	76,5	-2,25	Gizi Kurang
K5	L	20-07-2019	46	12	96,5	-2,18	Gizi Kurang
K6	L	22-8-2019	45	11,7	96	-2,36	Gizi Kurang
K7	L	29-08-2021	21	9,3	84	-2,33	Gizi Kurang
K8	L	31-1-2020	40	12,3	98	-2,27	Gizi Kurang
K9	P	3-10-2021	20	7,9	77	-2,13	Gizi Kurang
K10	P	11-05-2021	24	8,3	79,6	-2,13	Gizi Kurang

c. Data Tingkat Konsumsi Energi

Kode	Sebelum			Sesudah		
	Energi (Kkal)	Persentase (%)	Kategori	Energi (Kkal)	Persentase (%)	Kategori
P1	1241,8	92,0	Normal	1368,6	101,4	Normal
P2	728,3	53,9	Defisit berat	1289,7	95,5	Normal
P3	732,6	54,3	Defisit berat	793,5	58,8	Defisit berat
P4	695,1	51,5	Defisit berat	783,1	58,0	Defisit berat
P5	996,1	71,2	Defisit sedang	1131,5	80,8	Defisit ringan
P6	978,1	69,9	Defisit berat	1126,7	80,5	Defisit ringan
P7	1035,9	74,0	Defisit sedang	1121,8	80,1	Defisit ringan
P8	1065,6	78,9	Defisit sedang	1270,4	94,1	Normal
P9	692,2	51,3	Defisit berat	1034,6	76,6	Defisit sedang
P10	740	54,8	Defisit berat	1120,9	83,0	Defisit ringan
K1	1095	78,2	Defisit sedang	1118,7	79,9	Defisit sedang
K2	653,4	46,7	Defisit berat	772,6	55,2	Defisit berat
K3	831,2	61,6	Defisit berat	909,9	67,4	Defisit berat
K4	765,3	56,7	Defisit berat	849,4	62,9	Defisit berat
K5	1187	87,9	Defisit ringan	1244,8	92,2	Normal
K6	665	49,3	Defisit berat	850,5	63,0	Defisit berat
K7	865,6	64,1	Defisit berat	912,6	67,6	Defisit berat
K8	1051,4	77,9	Defisit sedang	1239,9	91,8	Normal
K9	717,1	53,1	Defisit berat	905,9	67,1	Defisit berat
K10	764,2	56,6	Defisit berat	934,6	69,2	Defisit berat

d. Data Tingkat Konsumsi Protein

Kode	Sebelum			Sesudah		
	Protein (g)	Persentase (%)	Kategori	Protein (g)	Persentase (%)	Kategori
P1	34,5	172,5	Diatas AKG	50,8	254	Diatas AKG
P2	26,8	134	Diatas AKG	49,2	246	Diatas AKG
P3	24,5	122,5	Diatas AKG	28,7	143,5	Diatas AKG
P4	27,9	139,5	Diatas AKG	23	115	Normal
P5	32,4	129,6	Diatas AKG	38,6	154,4	Diatas AKG
P6	39,9	159,6	Diatas AKG	35,4	141,6	Diatas AKG
P7	39,1	156,4	Diatas AKG	37,3	149,2	Diatas AKG
P8	31,2	156	Diatas AKG	38,9	194,5	Diatas AKG
P9	33,9	169,5	Diatas AKG	34,9	174,5	Diatas AKG
P10	23,5	117,5	Normal	33,7	168,5	Diatas AKG
K1	46	184	Diatas AKG	60	240	Diatas AKG
K2	15,8	63,2	Defisit berat	24,2	96,8	Normal
K3	16,5	82,5	Defisit ringan	19,2	96	Normal
K4	52,9	264,5	Diatas AKG	31,9	159,5	Diatas AKG
K5	33,8	169	Diatas AKG	35,1	175,5	Diatas AKG
K6	23,2	116	Normal	40,2	201	Diatas AKG
K7	33,8	169	Diatas AKG	32,8	164	Diatas AKG
K8	34,9	174,5	Diatas AKG	46,5	232,5	Diatas AKG
K9	19,3	96,5	Normal	42,2	211	Diatas AKG
K10	31,1	155,5	Diatas AKG	34,5	172,5	Diatas AKG

Lampiran 8 Output Hasil SPSS

1. Tingkat konsumsi energi sebelum dan sesudah pendampingan pada kelompok perlakuan

**Wilcoxon Signed Ranks Test**

		Ranks		
		N	Mean Rank	Sum of Ranks
Sesudah - Sebelum	Negative Ranks	0 <sup>a</sup>	,00	,00
	Positive Ranks	10 <sup>b</sup>	5,50	55,00
	Ties	0 <sup>c</sup>		
	Total	10		

- a. Sesudah < Sebelum
- b. Sesudah > Sebelum
- c. Sesudah = Sebelum

Test Statistics <sup>a</sup>	
	Sesudah - Sebelum
Z	-2,803 <sup>b</sup>
Asymp. Sig. (2-tailed)	,005

- a. Wilcoxon Signed Ranks Test
- b. Based on negative ranks.

2. Tingkat konsumsi energi sebelum dan sesudah pendampingan pada kelompok kontrol

		Ranks		
		N	Mean Rank	Sum of Ranks
Sesudah - Sebelum	Negative Ranks	0 <sup>a</sup>	,00	,00
	Positive Ranks	10 <sup>b</sup>	5,50	55,00
	Ties	0 <sup>c</sup>		
	Total	10		

- a. Sesudah < Sebelum
- b. Sesudah > Sebelum
- c. Sesudah = Sebelum

**Test Statistics<sup>a</sup>**

Sesudah -  
Sebelum

Z	-2,803 <sup>b</sup>
Asymp. Sig. (2-tailed)	,005

- a. Wilcoxon Signed Ranks Test
- b. Based on negative ranks.

3. Tingkat konsumsi energi antar kelompok perlakuan dan kontrol sebelum pendampingan

**Ranks**

	Kode	N	Mean Rank	Sum of Ranks
Sebelum	Perlakuan	10	10,70	107,00
	Kontrol	10	10,30	103,00
	Total	20		

**Test Statistics<sup>a</sup>**

	Sebelum
Mann-Whitney U	48,000
Wilcoxon W	103,000
Z	-,151
Asymp. Sig. (2-tailed)	,880
Exact Sig. [2*(1-tailed Sig.)]	,912 <sup>b</sup>

- a. Grouping Variable: Kode
- b. Not corrected for ties.

4. Tingkat konsumsi energi antar kelompok perlakuan dan kontrol sesudah pendampingan

**Ranks**

	Kode	N	Mean Rank	Sum of Ranks
Sesudah	Perlakuan	10	12,60	126,00
	Kontrol	10	8,40	84,00
	Total	20		

**Test Statistics<sup>a</sup>**

	Sesudah
Mann-Whitney U	29,000
Wilcoxon W	84,000
Z	-1,587
Asymp. Sig. (2-tailed)	,112
Exact Sig. [2*(1-tailed Sig.)]	,123 <sup>b</sup>

a. Grouping Variable: Kode

b. Not corrected for ties.

1. Tingkat konsumsi protein sebelum dan sesudah pendampingan pada kelompok perlakuan

### Wilcoxon Signed Ranks Test

**Ranks**

		N	Mean Rank	Sum of Ranks
Sesudah - Sebelum	Negative Ranks	3 <sup>a</sup>	3,67	11,00
	Positive Ranks	7 <sup>b</sup>	6,29	44,00
	Ties	0 <sup>c</sup>		
	Total	10		

a. Sesudah < Sebelum

b. Sesudah > Sebelum

c. Sesudah = Sebelum

**Test Statistics<sup>a</sup>**

	Sesudah - Sebelum
Z	-1,682 <sup>b</sup>
Asymp. Sig. (2-tailed)	,093

a. Wilcoxon Signed Ranks Test

b. Based on negative ranks.

2. Tingkat konsumsi protein sebelum dan sesudah pendampingan pada kelompok kontrol

		Ranks		
		N	Mean Rank	Sum of Ranks
Sesudah - Sebelum	Negative Ranks	2 <sup>a</sup>	5,00	10,00
	Positive Ranks	8 <sup>b</sup>	5,63	45,00
	Ties	0 <sup>c</sup>		
	Total	10		

- a. Sesudah < Sebelum  
 b. Sesudah > Sebelum  
 c. Sesudah = Sebelum

#### Test Statistics<sup>a</sup>

		Sesudah - Sebelum
Z		-1,784 <sup>b</sup>
Asymp. Sig. (2-tailed)		,074

- a. Wilcoxon Signed Ranks Test  
 b. Based on negative ranks.

3. Tingkat konsumsi protein antar kelompok perlakuan dan kontrol sebelum pendampingan

		Ranks		
	Kode	N	Mean Rank	Sum of Ranks
Sebelum	Perlakuan	10	11,10	111,00
	Kontrol	10	9,90	99,00
	Total	20		

#### Test Statistics<sup>a</sup>

		Sebelum
Mann-Whitney U		44,000
Wilcoxon W		99,000
Z		-,454
Asymp. Sig. (2-tailed)		,650
Exact Sig. [2*(1-tailed Sig.)]		,684 <sup>b</sup>

- a. Grouping Variable: Kode  
 b. Not corrected for ties.

4. Tingkat konsumsi protein antar kelompok perlakuan dan kontrol sesudah pendampingan

		Ranks		
	Kode	N	Mean Rank	Sum of Ranks
Sesudah	Perlakuan	10	10,90	109,00
	Kontrol	10	10,10	101,00
	Total	20		

### Test Statistics<sup>a</sup>

		Sesudah
Mann-Whitney U		46,000
Wilcoxon W		101,000
Z		-,302
Asymp. Sig. (2-tailed)		,762
Exact Sig. [2*(1-tailed Sig.)]		,796 <sup>b</sup>

a. Grouping Variable: Kode

b. Not corrected for ties.

1. Kenaikan berat badan sebelum dan sesudah pendampingan pada kelompok perlakuan

### Wilcoxon Signed Ranks Test

		Ranks		
		N	Mean Rank	Sum of Ranks
Sesudah - Sebelum	Negative Ranks	1 <sup>a</sup>	1,50	1,50
	Positive Ranks	8 <sup>b</sup>	5,44	43,50
	Ties	1 <sup>c</sup>		
	Total	10		

a. Sesudah < Sebelum

b. Sesudah > Sebelum

c. Sesudah = Sebelum

**Test Statistics<sup>a</sup>**

	Sesudah - Sebelum
Z	-2,501 <sup>b</sup>
Asymp. Sig. (2-tailed)	,012

a. Wilcoxon Signed Ranks Test

b. Based on negative ranks.

2. Kenaikan berat badan sebelum dan sesudah pendampingan pada kelompok kontrol

**Ranks**

		N	Mean Rank	Sum of Ranks
Sesudah - Sebelum	Negative Ranks	0 <sup>a</sup>	,00	,00
	Positive Ranks	10 <sup>b</sup>	5,50	55,00
	Ties	0 <sup>c</sup>		
	Total	10		

a. Sesudah < Sebelum

b. Sesudah > Sebelum

c. Sesudah = Sebelum

**Test Statistics<sup>a</sup>**

	Sesudah - Sebelum
Z	-2,844 <sup>b</sup>
Asymp. Sig. (2-tailed)	,004

a. Wilcoxon Signed Ranks Test

b. Based on negative ranks.

3. Kenaikan berat badan antar kelompok perlakuan dan kontrol sebelum pendampingan

**Ranks**

	Kode	N	Mean Rank	Sum of Ranks
Sebelum	Perlakuan	10	12,95	129,50
	Kontrol	10	8,05	80,50
	Total	20		

### Test Statistics<sup>a</sup>

	Sebelum
Mann-Whitney U	25,500
Wilcoxon W	80,500
Z	-1,858
Asymp. Sig. (2-tailed)	,063
Exact Sig. [2*(1-tailed Sig.)]	,063 <sup>b</sup>

a. Grouping Variable: Kode

b. Not corrected for ties.

4. Kenaikan berat badan antar kelompok perlakuan dan kontrol sesudah pendampingan

### Ranks

	Kode	N	Mean Rank	Sum of Ranks
Sesudah	Perlakuan	10	13,10	131,00
	Kontrol	10	7,90	79,00
	Total	20		

### Test Statistics<sup>a</sup>

	Sesudah
Mann-Whitney U	24,000
Wilcoxon W	79,000
Z	-1,968
Asymp. Sig. (2-tailed)	,049
Exact Sig. [2*(1-tailed Sig.)]	,052 <sup>b</sup>

a. Grouping Variable: Kode

b. Not corrected for ties.

Lampiran 9 Dokumentasi

Pemberian Konseling	Pengisian Kuesioner dan Recall 24 jam
	
Pemberian PMT	
	